KAPITAN KLOSS

Nr 7

SPOTKANIE Z INGRID

KRONIKA WOJNY 1939–1945

KAMPANIE 1944 ROKU zarówno na wschodzie jak i na zachodzie i południu Europy przybrały charakter koncentrycznych działań ofensywnych przeciwko państwom osi.
NA FRONCIE WSCHODNIM Armia Radziecka wykonała szereg druzgocących uderzeń w różnych oddalonych od siebie rejonach frontu zmuszając Niemców do rozproszenia sił. W ramach ofensywy zimowo-wiosennej wojska radzieckie od połowy stycznia do końca lutego 1944 r. przeprowadziły natarcie pod Leningradem i Nowogrodem zmuszając do odwrotu niemiecką grupę armii „Północ". Równocześnie od końca stycznia do połowy maja uderzeniem na południu wyzwoliły prawobrzeżną Ukrainę, Wołyń i Krym. Kampania letnio-jesienna przyniosła armii radzieckiej nowe sukcesy: na Przesmyku Karelskim przełamano umocnienia linii Mannerheima. Natarcie w Karelii zmusiło Finlandię do podpisania w dniu 19.9 układ z ZSRR o zawieszeniu broni. W okresie 23.6. – 29.8. Armia Radziecka rozwinęła jedną z największych operacji drugiej wojny światowej, tzw. Operację Białoruską, w której poniosło klęskę centralne zgrupowanie niemieckie. Operacja ta stworzyła warunki do realizowania następnej operacji lwowsko-sandomierskiej, która przeniosła front nad Wisłę, na odcinek jej środkowego biegu, doprowadzając do zdobycia przyczółków pod Baranowem i Magnuszewem, gdzie walczyły również jednostki 1 Armii Wojska Polskiego utworzonego z połączenia regularnych jednostek Armii Polskiej w ZSRR z partyzancką Armią Ludową. NA WYZWOLONYCH TERENACH KRAJU OBJĄŁ WŁADZĘ POLSKI KOMITET WYZWOLENIA NARODOWEGO, UTWORZONY W LUBLINIE 21.7.1944 R. Radzieckie siły działające na kierunku warszawskim osiągnęły przedpole Pragi, gdzie doszło do bitwy pancernej pod Radzyminem.

1.8.1944 R., mimo druzgocącej przewagi wroga i wyjątkowo niesprzyjającej sytuacji politycznej, WYBUCHŁO W WARSZAWIE POWSTANIE ZBROJNE, w którym uczestniczyła cała ludność stolicy. Walka trwała 63 dni. Straty po stronie polskiej wyniosły ok. 200.000 zabitych i rannych tj. 1/5 strat ludności Warszawy w czasie wojny. Niemcy stracili ok. 26.000 żołnierzy i oficerów, co stanowiło ok. 50% wszystkich sił zaangażowanych w walkę. Po upadku powstania, w wyniku planowej akcji niszczycielskiej hitlerowców, Warszawa została doszczętnie zburzona.
W związku z przeniesieniem działań w dorzecze Wisły polskie oddziały partyzanckie wszystkich organizacji politycznych przystąpiły do masowych akcji zaczepnych na tyłach frontu niemieckiego. 10.7. rozpoczęło się natarcie Armii Radzieckiej w kierunku Bałtyku, które doprowadziło do wyzwolenia Estonii oraz Łotwy i Litwy, a 20.8. natarcie w południowo-wschodniej Europie które spowodowało szereg powstań w krajach podporządkowanych dotychczas państwom osi. 23.8. wybuchło powstanie w Rumunii, 9.9. w Bułgarii, 29.8. w Słowacji. Nowe rządy Rumunii i Bułgarii przystąpiły natychmiast do koalicji antyhitlerowskiej. Na pomoc powstaniu słowackiemu uderzyła z rejonu Krosna przez Przełęcz Dukielską 1 Korpus Czechosłowacki działający w składzie 38 armii radzieckiej. W wyniku ofensywy radzieckiej na Węgrzech 22.12. powstał tam tymczasowy rząd narodowy, który wypowiedział Niemcom wojnę. Armia Radziecka współdziałała też z jugosłowiańską Armią Narodowo-Wyzwoleńczą w wyzwalaniu Jugosławii. Wzmogły się działania partyzanckie w Albanii i Grecji, gdzie wylądowały wojska brytyjskie. W wyniku tych wszystkich działań Niemcy zostali wyparci z Bałkanów. WE WŁOSZECH, po opanowaniu w 1943 r. Sycylii i południowych Włoch, wojska anglo-amerykańskie z udziałem 2 Korpusu Polskiego walczyły o przełamanie tzw. linii Gustawa. Działania te, znane pod nazwą Bitwy o Rzym, okryły chwałą żołnierzy polskich, którzy wsławili się zdobyciem (18.5.) Monte Cassino, a następnie Ancony. Po przełamaniu tzw. linii Gotów wojska alianckie oczyściły do końca 1944 r. Półwysep Apeniński do wysokości Rawenny.

KAPITAN KLOSS

SPOTKANIE z INGRID

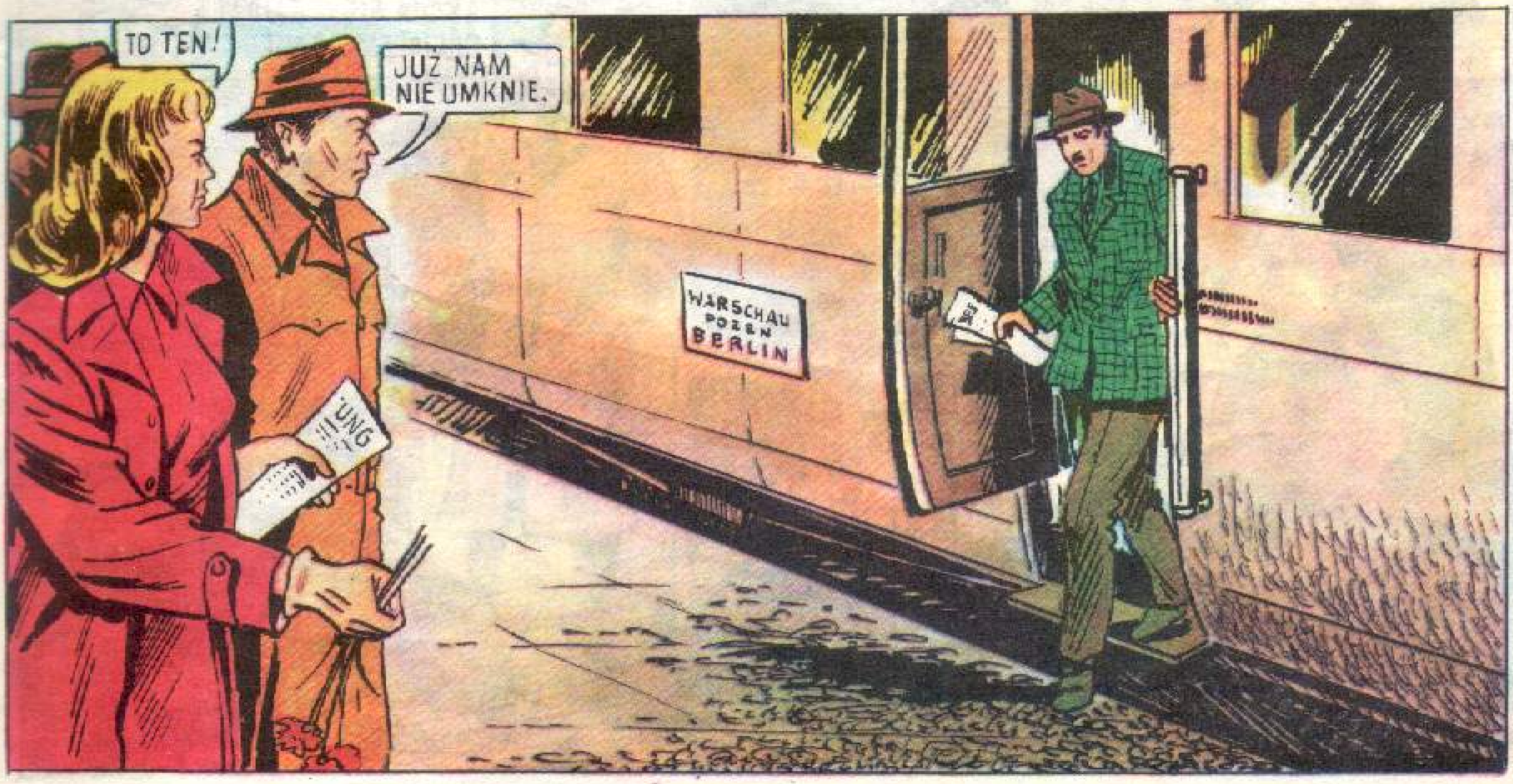

SCHNELLZUG BERLIN-PRAHA...
MĘŻCZYZNA ZORIENTOWAŁ SIĘ, ŻE PRZYGOTOWANO NA NIEGO ZASADZKĘ.
WIERZYŁ, ŻE JEŚLI SĄSIEDNIE PERONY NIE SĄ OBSTAWIONE, MA JESZCZE SZANSĘ. ALE NIEMCY PRZYGOTOWALI AKCJĘ PRECYZYJNIE...
HANS, ON MA BROŃ!
OSTATNI NABÓJ PRZEZNACZYŁ DLA SIEBIE...
AKCJA SIĘ NIE UDAŁA. CHCIAŁEM GO MIEĆ ŻYWEGO.

INGRID KIELD NIC NIE WIE O PRAWDZIWEJ ROLI KLOSSA. TAKIE SĄ PRAWA KONSPIRACJI. KLOSS, PRZEBYWAJĄCY W BERLINIE, OTRZYMAŁ ROZKAZ WYKONANIA WYROKU ŚMIERCI NA INGRID. ZDRADZIŁA. JEST NIEBEZPIECZNA. KLOSS WIE, ŻE MUSI WYKONAĆ ROZKAZ, ALE WCIĄŻ NIE MOŻE UWIERZYĆ, ŻE TA DZIEWCZYNA MOGŁA POPEŁNIĆ ZBRODNIĘ...
BERLIN. NOCNY LOKAL " ZŁOTY SMOK".
O CZYM PAN MYŚLI, HANS?
O PANI. WYDAJE MI SIĘ ŻE COŚ PANIĄ GNĘBI...
OBOK INGRID I KLOSSA TAŃCZĄ: PRZYJACIÓŁKA INGRID, BERTA I KOLEGA KLOSSA Z ABWEHRY KAPITAN SCHULTZ.
INGRID TAŃCZY PO RAZ PIERWSZY OD ŚMIERCI HEINIEGO.
PAMIĘTAM HEINIEGO. MIELI SIĘ POBRAĆ W UBIEGŁYM ROKU. BIEDNA INGRID.
WRACAJMY DO STOLIKA.

A JEŻELI CENTRALA SIĘ MYLI? MOŻE INGRID JEST NIEWINNA?...
MOŻNA PANIĄ PROSIĆ?
POZWOLI PAN, HANS? JEDEN TANIEC PANU PRZEPADNIE...
DO STOLIKA PODSZEDŁ PORUCZNIK STOLP.
ZOSTAWIAMY CIĘ SAMEGO, HANS. CHOCIAŻ... PAŃ NA SALI NIE BRAKUJE.
PORADZĘ SOBIE.
KLOSS WRZUCA TRUCIZNĘ DO KIELISZKA INGRID.

CO JESTEŚ TAKI PONURY, HANS ?
KIM JEST TEN OFICER, Z KTÓRYM TAŃCZY INGRID ?
ZAZDROŚĆ ? TO PORUCZNIK STOLP, ADIUTANT GENERAŁA VON BOLDTA, KTÓRY BYŁ ZWIERZCHNIKIEM HEINIEGO.
KTO TO JEST HEINI ?
HEINZ KOETL BYŁ NARZECZONYM INGRID. ZGINĄŁ W WARSZAWIE, ZABITY PRZEZ POLAKÓW.
MASZ MAŁO SZANS, HANS. INGRID BARDZO GO KOCHAŁA.
ZA ZWYCIĘSTWO !
ZA ZWYCIĘSTWO I ZA NASZYCH CHŁOPCÓW !
DLACZEGO NIE PIJESZ, INGRID ?
NIE MOGĘ. POMYŚLAŁAM O HEINIM. WYBACZCIE...

WSZYSCY DO SCHRONU!
ALARM!
ZAWSZE PSUJĄ NAM ZABAWĘ!
TRUDNO, WOJNA...
KLOSS, WSTAJĄC PCHNĄŁ STOLIK, ŻEBY WYLAĆ ZAWARTOŚĆ KIELISZKA INGRID.
ALARM POPSUŁ NAM TAKI MIŁY WIECZÓR. NIE ZAPROSI MNIE PANI DO SIEBIE?
NIKOGO NIE ZAPRASZAM. PROSZĘ WYBACZYĆ. JUTRO NIE WYSTĘPUJĘ. CHĘTNIE PÓJDĘ Z PANEM DO KINA.
MOŻE JEDNAK BĘDĘ MÓGŁ SPĘDZIĆ DZIŚ Z PANIĄ TROCHĘ CZASU?
NIE. POJUTRZE RANO WYJEŻDŻAM DO SZWECJI I MOGĘ PANU POŚWIĘCIĆ TYLKO TE DWIE GODZINY JUTRO.
WIECZÓR MINĄŁ. WYROK NIE ZOSTAŁ WYKONANY. INGRID MUSI ZGINĄĆ W CIĄGU NAJBLIŻSZYCH GODZIN, BO NASTĘPNEJ NOCY PRZYJEŻDŻA Z GENEWY DO BERLINA ŁĄCZNICZKA POLSKA, KTÓREJ NIE MOŻNA JUŻ UPRZEDZIĆ O ZDRADZIE. INGRID BĘDZIE NA NIĄ CZEKAŁA NA DWORCU... W TOWARZYSTWIE GESTAPOWCÓW. CZY KLOSS MA PRAWO CZEKAĆ DO NASTĘPNEGO DNIA? CZY JUTRO ZDARZY SIĘ ODPOWIEDNIA OKAZJA?
JEŚLI WEJDĘ NIE ZAUWAŻONY DO DOMU, W KTÓRYM MIESZKA I ONA SAMA OTWORZY DRZWI, STRZELĘ... TO JEDYNE WYJŚCIE...

ALBERTSTRASSE 21
KLOSS PRZED DRZWIAMI MIESZKANIA KOETLA ZAJMOWANEGO PRZEZ INGRID.
HEINZ KOETL
STRZELĘ NATYCHMIAST, GDY OTWORZY DRZWI. MUSZĘ TO ZROBIĆ!
A PAN CZEGO TU SOBIE ŻYCZY?
TO PEWNO DO MNIE, FRAU SZUSTER.
TO PAN! NIE BRAK PANU TUPETU!
MUSIAŁEM PANIĄ ZNÓW ZOBACZYĆ!

PAN SIĘ POMYLIŁ... POWIEDZIAŁAM: JUTRO O SIÓDMEJ. DO WIDZENIA.
GDYBY NIE BYŁO TEJ SZUSTER I GDYBYM ZASTRZELIŁ INGRID, TEN CZŁOWIEK WYDAŁBY MNIE GESTAPO.
DOZORCA OBSERWUJE WYCHODZĄCEGO Z BRAMY KLOSSA.
BERLIN. MIESZKANIE ARNOLDA - PUNKT KONTAKTOWY CZŁONKÓW RUCHU OPORU.
MUSZĘ ZMIENIĆ MIEJSCE NADAWANIA. DZIŚ KTOŚ MNIE ŚLEDZIŁ. PRZENIOSĘ APARATURĘ. CENTRALA ŻĄDA MELDUNKU.
ZAMELDUJ, ŻE WYROK WYKONAM...
WIDZĘ JEDNAK, ŻE MASZ WĄTPLIWOŚCI. ZDRADZIŁA NASZEGO ŁĄCZNIKA, A JUTRO W NOCY POWTÓRZY SIĘ HISTORIA. JEŻELI JEJ NIE ZABIJESZ, ZGINIE ŁĄCZNICZKA Z GENEWY.
POWIEDZIAŁEM, ŻE WYROK WYKONAM. JUTRO O SIÓDMEJ JESTEM Z NIĄ UMÓWIONY POD KINEM "ROMA."
JAKI MASZ PLAN?
KLOSS CZEKA NA INGRID PRZED KINEM "ROMA"
DLACZEGO NIE PRZYSZŁA? DOMYŚLA SIĘ CZEGOŚ. TO NIEMOŻLIWE. MUSZĘ SPRAWDZIĆ.
ROMA

KLOSS POSTANOWIŁ PÓJŚĆ DO MIESZKANIA INGRID...
TO PAN? A GDZIE INGRID?
O TO SAMO CHCIAŁEM PANIĄ ZAPYTAĆ. NIE PRZYSZŁA NA SPOTKANIE ZE MNĄ...
JAK TO? WYSZŁA O W PÓŁ DO SIÓDMEJ. POWIEDZIAŁA, ŻE IDZIE DO "ROMY."
WIDOCZNIE SIĘ ROZMYŚLIŁA PO DRODZE...
NIE WIDZIAŁ PAN DZIŚ PANNY KIELD?
WIDZIAŁEM JAK WYCHODZIŁA. POD DOM PODJECHAŁ CZARNY MERCEDES. WYSKOCZYŁO DWÓCH PANÓW I ZAPROSILI PANIENKĘ DO ŚRODKA
PANNA KIELD CZEKAŁA NA NICH? BYLI W MUNDURACH?
NIE, PO CYWILNEMU. A CZY CZEKAŁA? SKĄD JA MOGĘ WIEDZIEĆ?

CO STAŁO SIĘ Z INGRID? MOŻE GESTAPO NIE CHCE RYZYKOWAĆ I ZATRZYMAŁO JĄ DO CHWILI WYJAZDU NA DWORZEC PO ŁĄCZNICZKĘ? BOJĄ SIĘ O ŻYCIE SWOJEJ AGENTKI? CO KLOSS POWINIEN ZROBIĆ? JAK URATOWAĆ ŁĄCZNICZKĘ? JAK WYKONAĆ WYROK? A MOŻE TO NIE GESTAPO? MOŻE INGRID POJECHAŁA DO TEATRU? DO RESTAURACJI?
RESTAURACJA BERLIŃSKA.
JESTEŚ SAM? A GDZIE INGRID?
SZUKAM JEJ. NIE PRZYSZŁA NA RANDKĘ.
PIJ. TO DZIWNE, BO PANNY KIELD SZUKA TAKŻE GESTAPO. SCHABE OD MÜLLERA PYTAŁ O CIEBIE.
O MNIE? KIEDY?
STURMBANNFÜHRER SCHABE TU PRZYJDZIE. SĄDZI, ŻE INGRID JEST Z TOBĄ.
A MOŻE PANOWIE Z GESTAPO POSZUKUJĄ LUDZI, KTÓRYCH MAJĄ U SIEBIE?
O, WŁAŚNIE IDZIE DO NAS.
SZUKAM PANA OD GODZINY, KLOSS. GDZIE JEST INGRID KIELD?
RÓWNIEŻ CHCIAŁBYM TO WIEDZIEĆ. NAPIJE SIĘ PAN Z NAMI?

WYSZŁA Z DOMU PRZED SIÓDMĄ. MOŻE JEST U KTÓREJŚ Z KOLEŻANEK?
TYLKO BEZ ŻARTÓW! TA SZWEDKA BARDZO PANA INTERESUJE! DLACZEGO PAN WYPYTYWAŁ O NIĄ DOZORCĘ?
UMÓWIŁEM SIĘ Z NIĄ NA RANDKĘ I NIE PRZYSZŁA. CHCIAŁEM WIEDZIEĆ, KOGO WOLAŁA ODE MNIE.
I NIC WIĘCEJ NIE MA PAN DO POWIEDZENIA?!
NIE ROZUMIEM... CZY Z PANEM TEŻ SIĘ UMÓWIŁA I NIE PRZYSZŁA?
KIELD POTRZEBNA JEST NIE MNIE, ALE RZESZY! WYSTARCZY?!
TRZEBA BYŁO OD RAZU POWIEDZIEĆ, ŻE JEST WASZYM CZŁOWIEKIEM...
NIE RADZĘ WAM, PANOWIE Z ABWEHRY, MIESZAĆ SIĘ DO SPRAW GESTAPO... A JEŻELI SPRZĄTNĘLIŚCIE TĘ DZIEWCZYNĘ...
SCHULTZ, DAJ MI KLUCZYKI, WEZMĘ TWÓJ MOTOCYKL.
CHCESZ JEJ SZUKAĆ NA WŁASNĄ RĘKĘ? RADZĘ CI ZAPOMNIEĆ O INGRID... ZRESZTĄ RÓB JAK CHCESZ... ŚWIEŻE POWIETRZE CIĘ OTRZEŹWI...

KLOSS OBSERWUJE Z UKRYCIA DOM, W KTÓRYM MIESZKA INGRID...
ZNÓW PRZYJECHALI. SCHABE NIE KŁAMAŁ. GESTAPO SZUKA INGRID. WIĘC KTO JĄ PORWAŁ? I DLACZEGO? A MOŻE JEST KTOŚ, O KIM NIE WIEM, KTO BOI SIĘ, ŻE ONA GO WYDA?
GESTAPOWCY WYPROWADZAJĄ GOSPOSIĘ INGRID, PANIĄ SZUSTER.
W GESTAPO PRZYPOMNISZ SOBIE, GDZIE JEST KIELD!
CZEGO ODE MNIE CHCECIE? WSZYSTKO JUŻ POWIEDZIAŁAM...
PO ODJEŹDZIE GESTAPO...
GESTAPOWCY SZYBKO NIE WRÓCĄ. MOŻE ZNAJDĘ W JEJ MIESZKANIU COŚ, CO ROZWIĄŻE ZAGADKĘ?
KLOSS OTWIERA WYTRYCHEM DRZWI MIESZKANIA INGRID...

POKÓJ INGRID.
CZEGO TU SZUKALI? NAZWISK? KONTAKTÓW? PRZECIEŻ INGRID MUSIAŁA IM WSZYSTKO POWIE-DZIEĆ. A MOŻE NIE WSZYSTKO?...
PRZYPOMINAM SOBIE INSTRUKCJĘ DLA ŁĄCZNIKÓW POLSKIEGO WYWIADU... ZALECAŁA SCHOWKI W KLAMRACH OD PASKÓW... MOŻE GESTAPO NA TO NIE WPADŁO?
NARESZCIE JAKIŚ ŚLAD!
KIRSTHOREN?... TO PRZECIEŻ REZYDENT WYWIADU AMERYKAŃSKIEGO W SZWECJI! CZYŻBY KTOŚ CHCIAŁ ZA POŚREDNICTWEM INGRID NAWIĄZAĆ KONTAKT Z AMERY-KAŃSKIM WYWIA-DEM?!

NAGLE KLOSS USŁYSZAŁ, ŻE KTOŚ OTWIERA DRZWI DO MIESZKANIA...
GESTAPO?! TO KONIEC...
STOLP? ADIUTANT GENERAŁA VON BOLDTA? CZEGO TEN TU SZUKA?
GADAJ, GDZIE JEST INGRID KIELD?!
NIE WIEM...
ZASTANÓW SIĘ. ZRANIĘ CIĘ, A POTEM PRZYŚLĘ TU GESTAPOWCÓW. LICZĘ DO TRZECH...
NIE! NIE!... JA TYLKO WYKONUJĘ ROZKAZ...

CZYJ ROZKAZ? CZEGO KAZANO CI TU SZUKAĆ?
TO BYŁ ROZKAZ GENERAŁA. MIAŁEM TU ZNALEŹĆ LIST...
NIE RUSZAJ SIĘ...
NAGLE, STOLP BŁYSKAWICZNIE ODWRÓCIŁ SIĘ I...SKOCZYŁ W KIERUNKU KLOSSA.
CRASK
A MÓWIŁEM... NIE RUSZAJ SIĘ...

A WIĘC TO GENERAŁ PISAŁ DO KIRSTHORNA! STARY LIS CZUJE KLĘSKĘ I SZUKA PROTEKTORÓW. DAŁ INGRID TĘ KARTKĘ, A POTEM DOWIEDZIAŁ SIĘ, ŻE SZWEDKA PRACUJE DLA GESTAPO I PRZESTRASZYŁ SIĘ. CZY KAZAŁ JĄ ZLIKWIDOWAĆ? A MOŻE UKRYŁ JĄ? MUSZĘ SIĘ DOWIEDZIEĆ PRAWDY...
KLOSS PRZED GMACHEM SZTABU.
KLOSS W SZTABIE GEN. VON BOLDTA.
PAN GENERAŁ WYJECHAŁ JUŻ DO DOMU. WOLNO TELEFONOWAĆ DO NIEGO TYLKO W WYJĄTKOWYCH WYPADKACH.
PROSZĘ O NUMER TELEFONU. MAM WYJĄTKOWO WAŻNY MELDUNEK DLA GENERAŁA.
MELDUJE SIĘ KAPITAN KLOSS Z ABWEHRY. CHODZI O ZADANIE, KTÓRE PAN GENERAŁ ZLECIŁ PORUCZNIKOWI STOLPOWI...
PROSZĘ DO MNIE PRZYJECHAĆ, KAPITANIE!

PAN GENERAŁ JUŻ CZEKA NA PANA, HERR OBERLEUTNANT.
KLOSS PRZYJECHAŁ DO WILLI GENERAŁA. BYŁ TAM JUŻ STOLP.
PROSZĘ SIADAĆ. O CO PANU WŁAŚCIWIE CHODZI?
MUSZĘ BLUFFOWAĆ. NAJWAŻNIEJSZE TO USTALIĆ, GDZIE JEST INGRID. JEŻELI STOLP MNIE POZNAŁ NIE MA I TAK ZNACZENIA. I ON I GENERAŁ BOJĄ SIĘ GESTAPO...
JESTEM PRZYJACIELEM PANNY KIELD. MAM POWODY PRZYPUSZCZAĆ, ŻE PAN GENERAŁ WIE, GDZIE ONA SIĘ OBECNIE ZNAJDUJE...
PAN CHYBA OSZALAŁ!
JEŻELI PAN GENERAŁ ZAPRZECZA, TO ZNACZY, ŻE PORUCZNIK STOLP ZJAWIŁ SIĘ W MIESZKANIU PANNY KIELD Z WŁASNEJ INICJATYWY.
MOI OFICEROWIE DZIAŁAJĄ TYLKO NA MÓJ ROZKAZ. CZEGO PAN CHCE? PROSZĘ MÓWIĆ NATYCHMIAST, BO INACZEJ PANA WYPROSZĘ!
STOLP MIAŁ KLUCZE OD MIESZKANIA KIELD. MÓGŁ JE DOSTAĆ TYLKO OD NIEJ. JEŻELI DZIAŁAŁ NA PANA ROZKAZ, PANIE GENERALE, TO PAN MUSI WIEDZIEĆ, GDZIE JEST TERAZ SZWEDKA...

MARZĄ SIĘ PANU LAURY W GESTAPO?
GESTAPO SZUKA INGRID NA WŁASNĄ RĘKĘ. JA CHCĘ TYLKO WIEDZIEĆ, GDZIE ONA JEST I CO ZAMIERZA PAN Z NIĄ ZROBIĆ, PANIE GENERALE.
STOLP NAOPOWIADAŁ PANU GŁUPSTW. JEŻELI JEST PAN UCZCIWYM NIEMIECKIM OFICEREM, TO MUSI PAN MIEĆ DO MNIE ZAUFANIE I ZROZUMIEĆ, ŻE WSZYSTKO CO ROBIĘ, ROBIĘ DLA DOBRA RZESZY. HONOR NAKAZUJE PANU MILCZENIE I POSŁUSZEŃSTWO.
STARY CYMBAŁ. GDYBYM MU POWIEDZIAŁ, ŻE MAM TEN LIST DO KIRSTHORNA...
WIĘC PAN GENERAŁ NIE CHCE MI POWIEDZIEĆ, GDZIE JEST INGRID KIELD?
POWIEM TYLKO, ŻE POWINIEN PAN ZAPOMNIEĆ O NIEJ. I O NASZEJ ROZMOWIE RÓWNIEŻ. ŻEGNAM PANA.

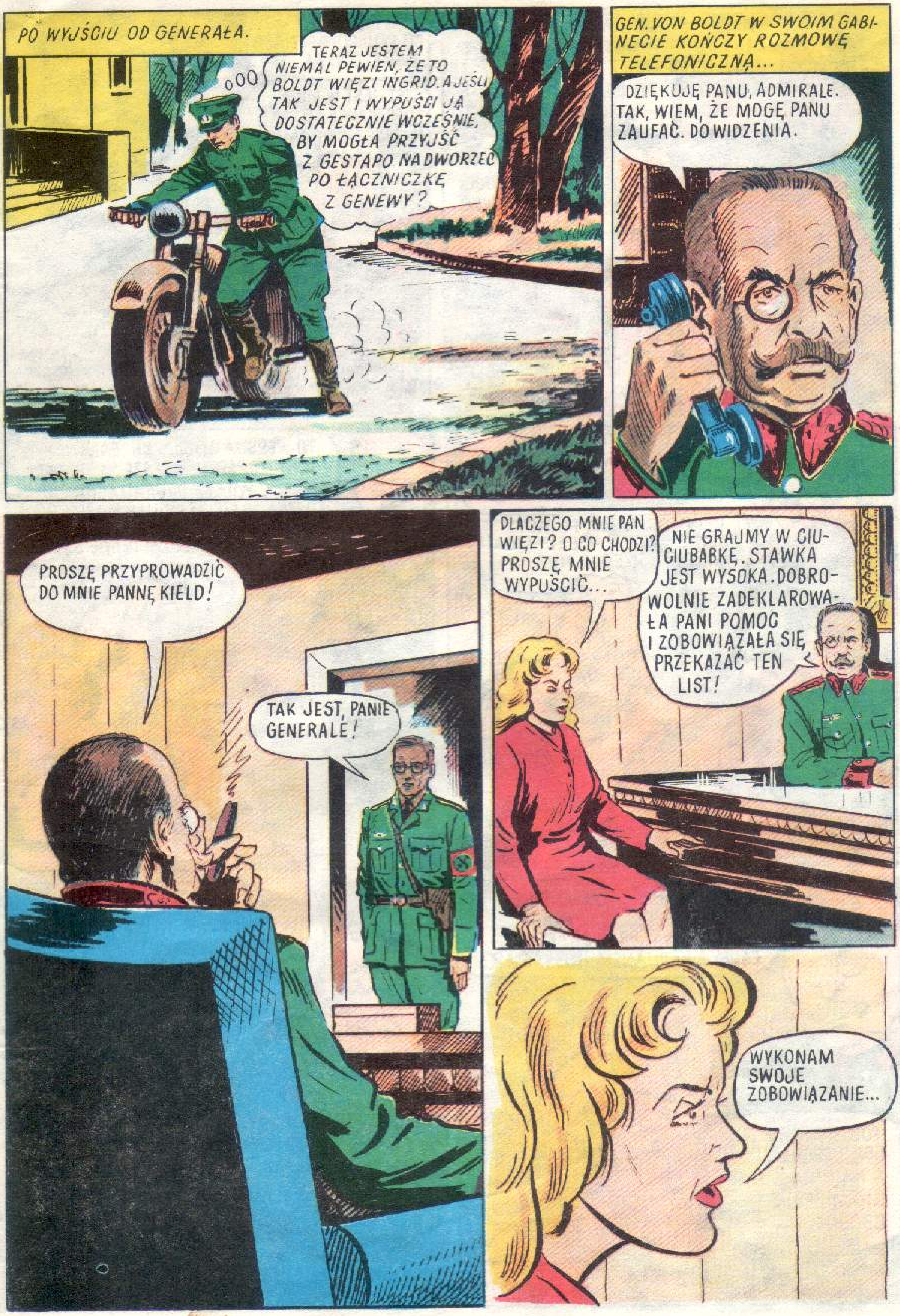
PO WYJŚCIU OD GENERAŁA.
TERAZ JESTEM NIEMAL PEWIEN, ŻE TO BOLDT WIĘZI INGRID. A JEŚLI TAK JEST I WYPUŚCI JĄ DOSTATECZNIE WCZEŚNIE, BY MOGŁA PRZYJŚĆ Z GESTAPO NA DWORZEC PO ŁĄCZNICZKĘ Z GENEWY?
GEN. VON BOLDT W SWOIM GABINECIE KOŃCZY ROZMOWĘ TELEFONICZNĄ...
DZIĘKUJĘ PANU, ADMIRALE. TAK, WIEM, ŻE MOGĘ PANU ZAUFAĆ. DO WIDZENIA.
PROSZĘ PRZYPROWADZIĆ DO MNIE PANNĘ KIELD!
TAK JEST, PANIE GENERALE!
DLACZEGO MNIE PAN WIĘZI? O CO CHODZI? PROSZĘ MNIE WYPUŚCIĆ...
NIE GRAJMY W CIUCIUBABKĘ. STAWKA JEST WYSOKA. DOBROWOLNIE ZADEKLAROWAŁA PANI POMOC I ZOBOWIĄZAŁA SIĘ PRZEKAZAĆ TEN LIST!
WYKONAM SWOJE ZOBOWIĄZANIE...

PANI RACZY ŻARTOWAĆ. DZIŚ RANO POINFORMOWANO MNIE, ŻE PRACUJE PANI Z MÜLLEREM Z GESTAPO! TO PRAWDA?!
TAK, TO PRAWDA. ALE JA PRACUJĘ TYLKO PRZECIWKO POLAKOM!
GDZIE MÓJ LIST? CO PANI POWIEDZIAŁA MÜLLEROWI?!
LIST JEST W MOIM MIESZKANIU. A O PANU NIC NIE MÓWIŁAM.
I JA MAM WIERZYĆ KOBIECIE WSPÓŁPRACUJĄCEJ Z TYM SAMYM MÜLLEREM, KTÓRY ZABIŁ NAJBLIŻSZEGO JEJ CZŁOWIEKA?!
HEINIEGO ZABILI POLACY! SŁYSZY PAN?! POLACY! DLATEGO WALCZĘ PRZECIW NIM.
TO WERSJA OFICJALNA. PANI NARZECZONY ZDRADZIŁ RZESZĘ. WSPÓŁPRACOWAŁ Z POLSKĄ ORGANIZACJĄ PODZIEMNĄ. DLATEGO MÜLLER MUSIAŁ GO ZLIKWIDOWAĆ. ZGODZIŁEM SIĘ NA TO, ŻEBY ZAOSZCZĘDZIĆ RODZINIE SĄDU POLOWEGO...
GDZIE MÓJ LIST? PÓKI NIE ODDASZ LISTU, NIE WYJDZIESZ STĄD! RADZĘ MÓWIĆ PRAWDĘ! CO CIĘ ŁĄCZY Z KAPITANEM KLOSSEM?...
POWIEDZIAŁAM JUŻ GDZIE JEST LIST... A KAPITAN KLOSS NIC MNIE NIE OBCHODZI...
WRÓCI PANI DO PIWNICY. MA PANI CZAS DO NAMYSŁU DO RANA. SŁYSZY PANI – DO RANA...

PIWNICA W WILLI BOLDTA.
OSZUKALI MNIE... A JA... UWIERZYŁAM. ZDRADZIŁAM HEINIEGO... POMAGAŁAM MÜLLEROWI I TAMTEN CZŁOWIEK ZGINĄŁ. A TERAZ ZGINIE NASTĘPNY. MUSZĘ STĄD WYJŚĆ! MUSZĘ!
PROSZĘ NATYCHMIAST OTWORZYĆ!
CRASH!
CO SIĘ STAŁO, FRÄULEIN!?
DUSZNO MI! PROSZĘ OTWORZYĆ OKNO! NIE MOGĘ DOSIĘGNĄĆ!
KORZYSTAJĄC Z NIEUWAGI WARTOWNIKA INGRID SIĘGA PO BROŃ...
TO PRZEKLĘTE OKNO! CHYBA SIĘ ZACIĘŁO...

BANG!
I OGŁUSZA ŻOŁNIERZA KOLBĄ AUTOMATU!
JEŚLI MI SIĘ UDA...
KLOSS ZOSTAŁ WEZWANY PRZEZ ADMIRAŁA...

NARESZCIE JESTEŚ! ADMIRAŁ CHCE CIĘ ZARAZ WIDZIEĆ.
POCZEKALNIA PRZED GABINETEM ADMIRAŁA.
PROSZĘ ZOSTAWIĆ BROŃ. ADMIRAŁ PRZYJMIE PANA ZA CHWILĘ.
VON BOLDT WSPÓŁPRACUJE Z SZEFEM ABWEHRY? CO MAM POWIEDZIEĆ ADMIRAŁOWI? JAK SIĘ ZACHOWAĆ, ŻEBY NIE WZBUDZIĆ PODEJRZEŃ?
GABINET ADMIRAŁA.
WITAM PANA! PROSZĘ BLIŻEJ. DLACZEGO INTERESUJE PANA PANNA KIELD?
ZAKOCHAŁEM SIĘ, PANIE ADMIRALE.
PAN JEST CHYBA IDIOTĄ, KLOSS.
TAK JEST, PANIE ADMIRALE.
PROSZĘ NATYCHMIAST POWIEDZIEĆ WSZYSTKO CO PAN WIE!
INGRID NIE PRZYSZŁA NA RANDKĘ. W JEJ MIESZKANIU ZASTAŁEM PORUCZNIKA STOLPA. SZUKAŁ JAKICHŚ LISTÓW OD GENERAŁA VON BOLDTA. MYŚLĘ, ŻE LISTÓW MIŁOSNYCH. POSZEDŁEM DO GENERAŁA BO MYŚLAŁEM, ŻE DZIEWCZYNA JEST U NIEGO...

MNIE PAN NIE OSZUKA, KLOSS, UDAJĄC GŁUPIEGO. JAKĄ GRĘ PAN PROWADZI?!
JESTEM SZCZERY, PANIE ADMIRALE.
PROSZĘ ZAPAMIĘTAĆ! GDYBY MÜLLER LUB KTO INNY PANA PYTAŁ... GENERAŁ NIE MA NIC WSPÓLNEGO Z INGRID KIELD. JASNE?
TAK JEST, PANIE ADMIRALE.
KLOSS ZOSTAWIŁ MOTOCYKL W GMACHU ABWEHRY I ZAMYŚLONY IDZIE ULICĄ. NIE WIE, ŻE JEST ŚLEDZONY...
VON BOLDT I ADMIRAŁ PRÓBUJĄ ZA PLECAMI GESTAPO NAWIĄZAĆ ŁĄCZNOŚĆ Z AMERYKANAMI. TRZEBA O TYM ZAMELDOWAĆ W CENTRALI. A INGRID? MOGĘ BYĆ SPOKOJNY, GENERAŁ JEJ NIE WYPUŚCI...
NAGLE...
PÓJDZIE PAN Z NAMI DO HAUPTSTURMFÜHRERA MÜLLERA!
JEŚLI TO KONIECZNE...
POKÓJ MÜLLERA W GESTAPO.
GDZIE JEST INGRID KIELD?
BARDZO CHCIAŁBYM TO WIEDZIEĆ!

PROSZĘ Z NAMI NIE ŻARTOWAĆ! O CZYM ROZMAWIAŁ PAN Z ADMIRAŁEM?
PAN MNIE ŹLE TRAKTUJE. A JA GOTÓW JESTEM WAM POMÓC.
CZY ADMIRAŁ WIE, GDZIE JEST INGRID KIELD?!
NIE WIE. PYTAŁ O CO CHODZI I DLACZEGO GESTAPO JEJ SZUKA.
MUSZĘ WAM COŚ WYZNAĆ. WCZORAJ W KNAJPIE PODSZEDŁ DO INGRID JAKIŚ MŁODY CZŁOWIEK. USŁYSZAŁEM TYLKO: JUTRO W POCZDAMIE...
DLACZEGO PAN TEGO WCZEŚNIEJ NIE POWIEDZIAŁ?!
NATYCHMIAST WYSYŁAMY REZERWĘ DO POCZDAMU!
PO WYJŚCIU Z GESTAPO...
DOBRZE, ŻE WPADŁA MI DO GŁOWY TA BAJECZKA. NIECH SZUKAJĄ W POCZDAMIE.

KLOSS PRZECHODZI KOŁO BRAMY, W KTÓREJ ZACZAILI SIĘ SCHULTZ I STOLP.
HANS, PÓJDZIESZ Z NAMI!
OSZALELIŚCIE! PO CO WAM TE PUKAWKI?
GADAJ! CO POWIEDZIAŁEŚ MÜLLEROWI?!
PRACUJECIE OBAJ DLA BOLDTA, TAK? NIE BÓJCIE SIĘ, MÜLLER NIC NIE WIE O INGRID.
TO JUŻ NIE MA ZNACZENIA. SZWEDKA UCIEKŁA!
IDIOCI! JAK MOGLIŚCIE POZWOLIĆ JEJ ZWIAĆ!

WSZYSTKO ZACZYNA SIĘ OD POCZĄTKU. INGRID JEST ZNÓW NIEBEZPIECZNA. DO PRZYJAZDU POCIĄGU Z GENEWY POZOSTAŁO JUŻ BARDZO NIEWIELE CZASU.
INGRID DUŻO WIE, ALE I TY WIESZ DUŻO. PRZYKRO MI, HANS...
SCHOWAJ BROŃ, SCHULTZ! JESTEŚCIE DURNIE! WASZA KONSPIRACJA TO DZIECINNA ZABAWA. GDYBYM ZGINĄŁ, LIST DO KIRSTHORNA TRAFI WE WŁAŚCIWE RĘCE. A JA CHCĘ WAS URATOWAĆ, SŁYSZYCIE?!
A WIĘC TY WIESZ?!
WIEM, WIEM. STOLP, DAJ TEN KLUCZ OD MIESZKANIA PANNY KIELD!

MIESZKANIE INGRID.
INGRID ZJAWI SIĘ CHYBA NAJPIERW W DOMU, A DOPIERO POTEM PÓJDZIE ALBO ZADZWONI DO MÜLLE-RA. NALEŻY ŚCIĄGNĄĆ MÜLLERA TUTAJ. I WTEDY...
KLOSS TRZYMA W RĘKU MECHANIZM Z BOMBĄ ZEGAROWĄ.
KLOSS DZWONI DO MÜLLERA ZASŁANIAJĄC SOBIE USTA CHUSTKĄ, ŻEBY ZMIENIĆ GŁOS.
PANNA KIELD JEST U SIEBIE W DOMU.
MÜLLER PRZYJMUJE TELEFON.
KTO MÓWI ?! KTO MÓWI ?! DO DIABŁA!
MÜLLER POWINIEN BYĆ TU W CIĄGU 10 MINUT... BOMBA WYBUCHNIE ZA 15 MINUT...
CZYLI O 12,45.

TERAZ ANI SEKUNDY DO STRACENIA. ZA 10 MINUT MUSZĘ BYĆ JAK NAJDALEJ STĄD.
KLOSS CHOWA BOMBĘ ZEGAROWĄ W WAZONIE.
NAGLE DRZWI SIĘ OTWIERAJĄ...
NIE ZDĄŻYŁEM. MUSZĘ SIĘ TU SCHOWAĆ.

DO MIESZKANIA INGRID PRZYSZEDŁ MÜLLER...
NARESZCIE! CO SIĘ STAŁO? GDZIE PANI BYŁA? JEDZIEMY NATYCHMIAST NA DWORZEC!
NIGDZIE NIE POJADĘ. NIE BĘDĘ Z PANEM DALEJ WSPÓŁPRACOWAĆ!
TO PAN ZABIŁ HEINIEGO!
OSZALAŁAŚ?! MYŚLISZ, ŻE Z NAMI MOŻNA ZERWAĆ?!
WSZYSTKO MI JEDNO. NIKOGO JUŻ NIE ZDRADZĘ!
WRACAM ZA DWIE MINUTY. PROSZĘ SIĘ PRZYGOTOWAĆ DO WYJŚCIA!
TO PAN?... TUTAJ?...
W WAZONIE JEST ŁADUNEK WYBUCHOWY. ZGINIESZ ZA 5 MINUT. UCIEKAJMY!
PO WYJŚCIU MÜLLERA...

SZYBKO! UCIEKAJMY! JESZCZE CZTERY MINUTY!
NIE, JA TU ZOSTANĘ. ZACZEKAM NA MÜLLERA.
KLOSS WYSZEDŁ NA BALKON...
CO? JESZCZE PANI NIE GOTOWA?
MUSIAŁAM... ZACZERPNĄĆ TROCHĘ ŚWIEŻEGO POWIETRZA. ŹLE SIĘ CZUJĘ...
KLOSS PRZEDOSTAJE SIĘ NA BALKON SĄSIEDNIEGO MIESZKANIA.

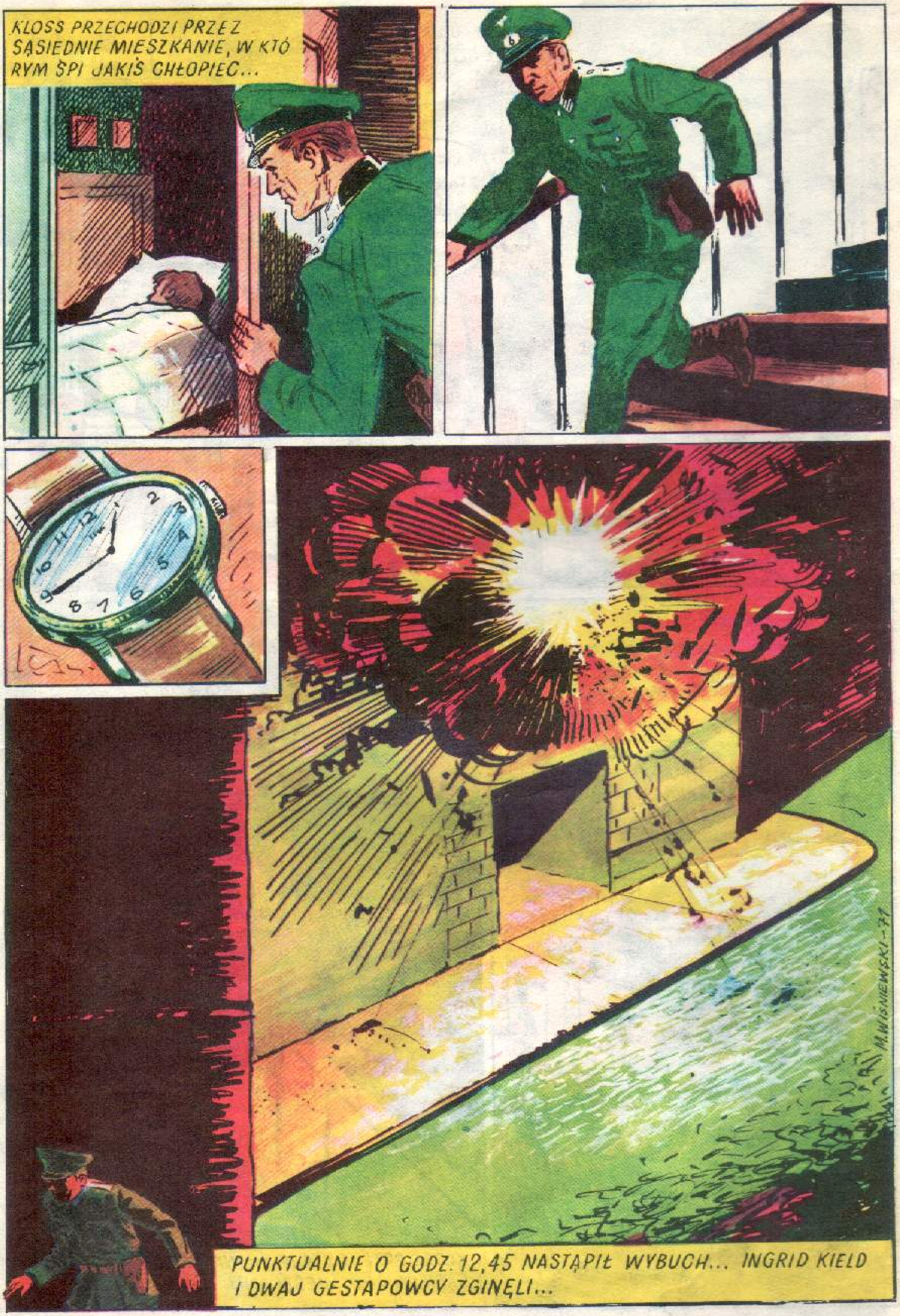

KLOSS PRZECHODZI PRZEZ SĄSIEDNIE MIESZKANIE, W KTÓ RYM ŚPI JAKIŚ CHŁOPIEC...
PUNKTUALNIE O GODZ. 12,45 NASTĄPIŁ WYBUCH... INGRID KIELD I DWAJ GESTAPOWCY ZGINĘLI...
M.WIŚNIEWSKI -71

DRUGI FRONT. 6.6.1944 r. w północnej Francji na wybrzeżach Normandii rozpoczęła się wielka morsko-lotnicza operacja desantowa oznaczona kryptonimem „Overlord". Operacja ta zapoczątkowała inwazję na kontynent i otworzyła drugi front w Europie. Z jednostek polskich w działaniach tego frontu uczestniczyły: 1 Dywizja Pancerna, 1 Samodzielna Brygada Spadochronowa, całe polskie lotnictwo i okręty Polskiej Marynarki Wojennej. Na rzecz drugiego frontu działały też polskie jednostki w składzie francuskiej Armii Krajowej (lewicowe i prawicowe). Po opanowaniu przyczółków wojska sprzymierzonych stoczyły w Normandii bitwę zakończoną operacją okrążającą w rejonie Falaise (7–22.8.), w której poważną rolę odegrała polska 1 Dywizja Pancerna dowodzona przez gen. St. Maczka. 15.8. wojska inwazyjne wylądowały również w południowej Francji w rejonie Tulonu i Nicei. 28.8. zdobyły Marsylię i posuwając się doliną Rodanu połączyły się w Burgundii z wojskami 12 grupy armii USA. Francuski ruch oporu rozwinął ożywioną działalność i współdziałanie z wojskami regularnymi. 19.8. w Paryżu wybuchło powstanie. Wojska sprzymierzonych wraz z wojskami francuskimi zajęły Paryż, gdzie zainstalował się Rząd Tymczasowy z gen. de Gaulle'em na czele. Po sforsowaniu Sekwany alianci wkroczyli do Belgii wyzwalając Brukselę i Antwerpię. W celu obejścia linii Zygfryda i opanowania Zagłębia Ruhry przeprowadzili u ujścia Skaldy kombinowaną operację lądowo-powietrzno-desantową, w której uczestniczyła również polska 1 Samodzielna Brygada Spadochronowa przygotowywana początkowo do lądowania w kraju. Brygada ta, użyta do działań pod Arnhem w Holandii, poniosła tam znaczne straty. Pod koniec roku wojska sprzymierzonych opanowały ujście Skaldy walcząc na terenie Alzacji i Lotaryngii. W walkach na terenie Belgii i Holandii znaczne sukcesy odniosła polska 1 Dywizja Pancerna. W połowie grudnia Niemcy podjęli kontrofensywę w Ardenach i Dolnej Alzacji, zatrzymaną dopiero w końcu stycznia 1945 r.

NA OCEANIE ATLANTYCKIM sytuacja zmieniła się radykalnie na korzyść sprzymierzonych. Niemiecka flota została zablokowana na Bałtyku, działalność niemieckich łodzi podwodnych osłabła, natomiast produkcja statków państw sprzymierzonych uzyskała wyraźną przewagę nad straconym tonażem. Ofensywa powietrzna przeciwko Niemcom prawie całkowicie sparaliżowała funkcjonowanie ich zakładów zbrojeniowych. Wielkie rozmiary przybrały naloty na Berlin, a zwłaszcza na jego rejony przemysłowe.

NA PACYFIKU alianci przeszli do kontrofensywy pod naczelnym dowództwem amerykańskiego gen. D. Mac Arthura. Głównym instrumentem ich działań była silna flota morska wyposażona w znaczną ilość lotniskowców oraz bardzo rozbudowane w tym czasie lotnictwo złożone z pięciu flot powietrznych (dwie floty na Pacyfiku zachodnim, jedna na Pacyfiku środkowym, jedna na Alasce i jedna dalekiego zasięgu). 15.6.1944 r. Amerykanie rozpoczęli planowe bombardowanie terytorium Japonii przy pomocy superfortec startujących z baz na terytorium Chin. Ofensywa gen. Mac Arthura w południowo-zachodniej i środkowej części Pacyfiku doprowadziła w końcu lipca do opanowania Nowej Gwinei i do okrążenia japońskich baz na Wyspach Salamona: w Nowej Irlandii i Nowej Brytanii. Następnym etapem kontrofensywy amerykańskiej było uderzenie na Filipiny. Po opanowaniu Wysp Gilberta na Oceanie Spokojnym w 1943 r., a w styczniu 1944 r. Wysp Marshalla admirał amerykański C.W. Nimitz dysponujący lotnictwem, flotą i dziewięcioma dywizjami wojsk desantowych stoczył bitwę powietrzno-morską (19–20.6.) na Marianach zadając Japończykom znaczne straty. 19.10. amerykańskie siły wykonały wielkie koncentryczne uderzenie na Filipiny. 24.10. Japończycy przeszli do gwałtownej kontrakcji – całą swą flotą. Pomimo stosowania uderzeń przy pomocy samobójczych samolotów kamikaze, Japończycy ponieśli klęskę. Ich rola jako mocarstwa morskiego została przekreślona. Amerykanie opanowali znaczną część Archipelagu Filipińskiego. W marcu Japończycy podjęli na terenie Chin energiczne działania w celu zdobycia lądowego połączenia z Pekinu do Singapuru umożliwiającego zaopatrzenie w surowce. Zakończyły się one sukcesem. Sojusznicy podjęli więc w Birmie działania mające na celu odzyskanie drogi zaopatrzenia Chin. Chodziło o wywalczenie połączenia między Ledo, końcową stacją linii kolejowej z Bengalii przez Asam – graniczną prowincję Indii do Myitkyiny i dalej starą drogą birmańską do Czuczghiczgu. Terenowe i klimatyczne trudności oraz zaciekły opór Japończyków przedłużyły realizację tego zadania. Do końca 1944 r. nie zostało ono zakończone.

W następnym zeszycie pt. Cafe „Rose" – zakończenie drugiej wojny światowej.

Wydawnictwo „Sport i Turystyka", Warszawa 1986. Wydanie II. Nakład 100.250 egz. P-41. Łódzkie Zakłady Graficzne. Zam. 371/11/86.

Cena zł 67+3,– na Krajowy Fundusz na Rzecz Dzieci

O trudnej misji KAPITANA KLOSSA i dziwnych spotkaniach w Stambule dowiecie się z następnego zeszytu pt. „C A F É R O S É"

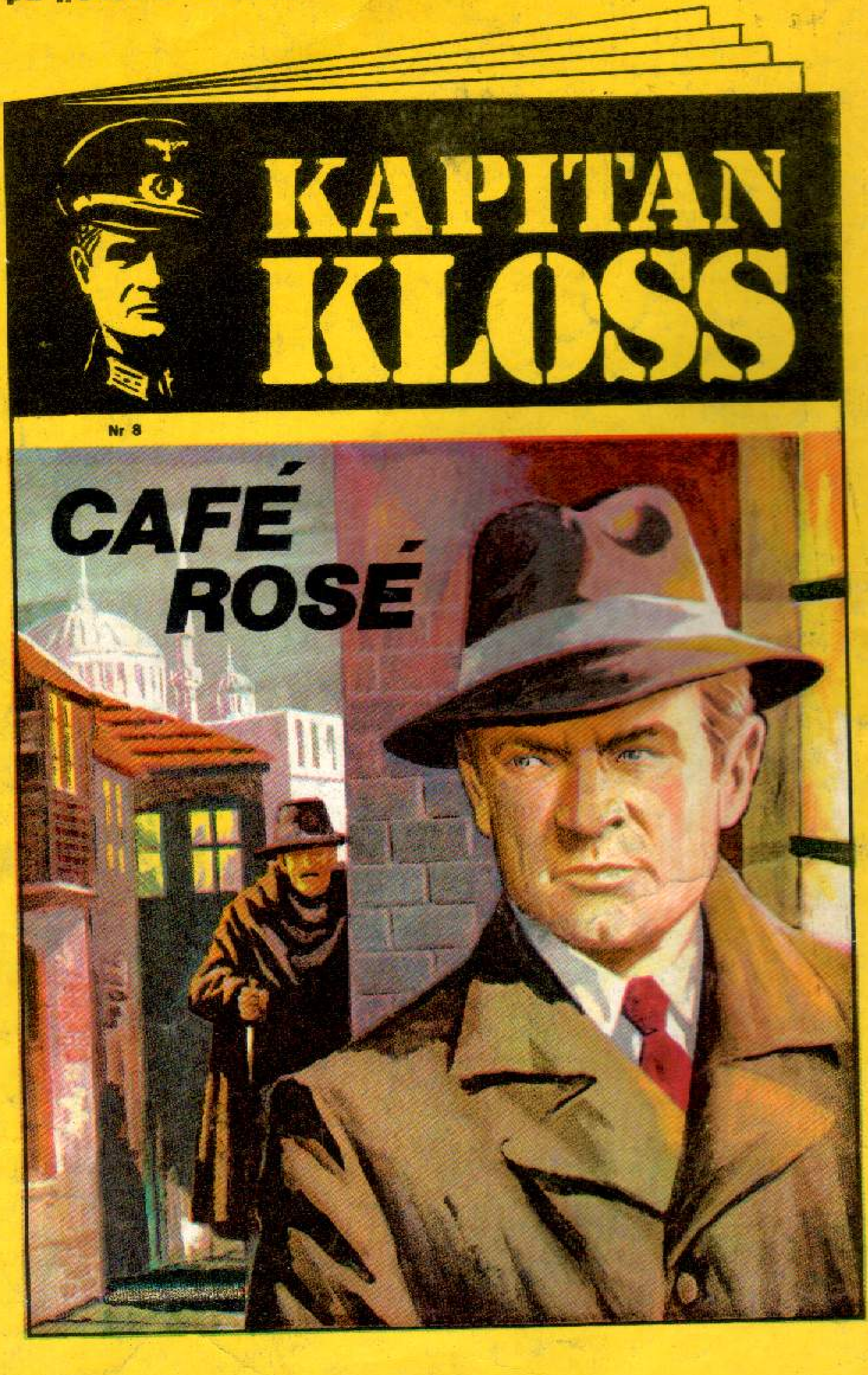

Zeszyty tej serii są do nabycia w kioskach „Ruchu".